LE PROJET DE PORT HOPE nouvelles

Canadian Nuclear Laboratories | Laboratoires Nucléaires Canadiens

HIVER 2024

Les Laboratoires nucléaires canadiens (LNC) sont heureux d'accueillir le nouveau directeur général du Bureau de Port Hope

Un résident de Port Hope, Scott Cameron, est le nouveau directeur général responsable de l'IRPH

Page 2

Page 3

Les LNC prennent des mesures pour renforcer les relations avec les communautés autochtones

Des relations ouvertes, honnêtes et transparentes avec les détenteurs de droits et d'intérêts autochtones sont établies lors de la planification du projet

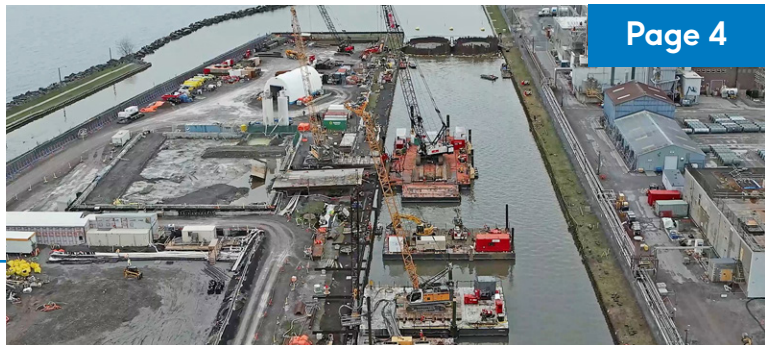

Page 4

Les grands chantiers d'assainissement sont tous en cours

La majeure partie des déchets de Port Hope est désormais stockée ou en cours d'excavation

Nettoyages résidentiels en chiffres

Des milliers de propriétés ont fait l'objet d'un contrôle

Page 7

Également dans ce numéro...

- Les critères de nettoyage devraient être modifiés
- L'opinion publique sera bientôt sondée
- Participation exceptionnelle de la collectivité

Nomination d'un nouveau directeur général de l'IRPH

Scott Cameron s'est joint à l'équipe de Port Hope à titre de nouveau directeur général de l'Initiative dans la région de Port Hope (IRPH). M. Cameron, qui réside à Port Hope depuis longtemps, occupait jusqu'à récemment le poste de directeur général adjoint par intérim des LNC dans le cadre du projet de restauration des Laboratoires de Whiteshell, au Manitoba. Fort d'une expérience inestimable de plus de 30 ans dans l'industrie nucléaire canadienne, où il a occupé des postes de direction dans les centrales en activité de Darlington et de Pickering, M. Cameron enrichit le Bureau de Port Hope de ses connaissances et son expertise.

« Je suis ravi de travailler dans ma ville natale avec ce groupe de professionnels compétents afin d'exécuter l'un des projets d'assainissement environnemental les plus importants et les plus complexes au monde », a déclaré M. Cameron.

« En tant qu'enfant du pays qui a grandi à Clarington et passé de nombreuses heures sur les rives de la Ganny, puis j'ai eu l'occasion de faire de Port Hope ma ville natale en 2009. Je comprends donc l'importance du travail effectué ici », a-t-il ajouté. « *Pour moi, Port Hope est le joyau du sud de l'Ontario et je suis fier d'en faire ma ville natale »*, a-t-il souligné.

L'équipe souhaite la bienvenue à M. Cameron dans ses nouvelles fonctions.

Fin du mandat de Mark Hughey

Après un mandat de trois ans couronné de succès, Mark Hughey quittera son poste de directeur général de l'IRPH. Mark Hughey s'est joint à l'équipe en janvier 2021, alors que la pandémie occasionnait des problèmes d'approvisionnement et qu'il fallait s'adapter rapidement aux réunions virtuelles.

M. Hughey, qui compte plus de 30 ans d'expérience diversifiée dans la gestion des personnes, des projets et des programmes dans le domaine de la gestion de l'environnement nucléaire, était le candidat idéal pour orchestrer la phase de travail active du projet. Il a été un leader stratégique de premier ordre.

Sous la direction de M. Hughey, l'IRPH a franchi plusieurs étapes importantes : assainissement de plusieurs sites riverains, début des travaux de nettoyage des déchets industriels et renouvellement du permis de l'IRPH.

« Je suis heureux d'avoir eu l'occasion de travailler avec des professionnels qui sont des chefs de file dans leurs domaines respectifs. Le dévouement de l'équipe et sa volonté de relever les défis m'ont permis d'apprendre beaucoup de choses. J'ai également eu la chance de faire tout ça dans l'un des plus beaux endroits du Canada. Je remercie tout particulièrement les habitants de Port Hope de m'avoir accueilli », a déclaré M. Hughey.

La participation des Autochtones améliore le travail de l'IRPH

Le programme de relations avec les Autochtones de l'IRPH continue de se développer dans le cadre de l'engagement pris par les LNC de faire évoluer les relations avec les peuples autochtones et de soutenir leur participation à la planification et aux activités des projets.

En 2023, les LNC ont mis en place un Programme de relations avec les communautés et les organisations autochtones. Les communautés et les organisations autochtones ont toujours été un public cible de premier plan du Programme d'information publique de l'IRPH. Dans le cadre des efforts déployés pour faire avancer la réconciliation en vue d'actions porteuses, les LNC ont collaboré avec les communautés et les organisations autochtones pour élaborer ce nouveau programme. Il vise à tisser des relations ouvertes, honnêtes et transparentes avec les détenteurs de droits et d'intérêts autochtones. Le document peut être consulté en utilisant ce code QR, à PHAI.ca.

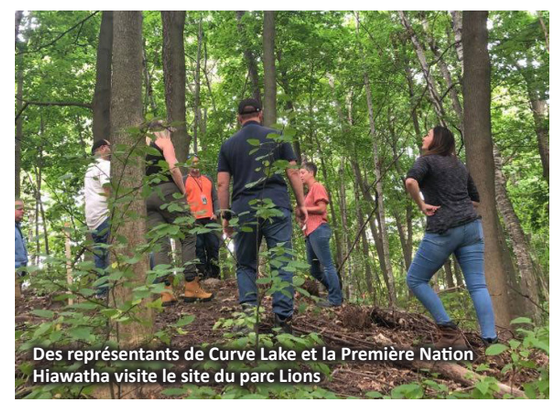

Des représentants de Curve Lake et la Première Nation Hiawatha visite le site du parc Lions

La participation aux projets s'élargit également dans un certain nombre de domaines. Les communautés et organisations autochtones ont participé à la préparation de la demande de modification des critères de l'IRPH. Avec d'autres autorités compétentes, les Premières Nations signataires des traités Williams sont invitées à participer à l'examen des rapports techniques et des stratégies de communication et à formuler des commentaires, qui sont ensuite intégrés dans le dossier de demande.

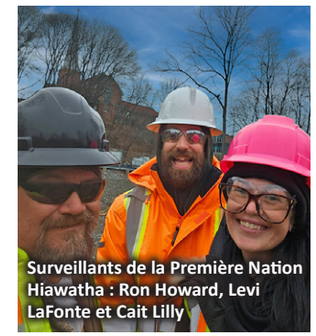

Surveillants de la Première Nation Hiawatha : Ron Howard, Levi LaFonte et Cait Lilly

En outre, lorsque les LNC ont été informés de la présence possible d'artefacts autochtones dans le parc du Centre de loisirs Lions, les communautés autochtones en ont été informées et des représentants des Premières Nations de Curve Lake et de Hiawatha se sont joints au personnel des LNC pour se rendre sur le site avant que la terre ne soit déblayée en vue de la construction. En décembre 2023, les conseillers responsables de la culture et du patrimoine de la Première Nation Hiawatha étaient aux côtés de l'archéologue sur le terrain, pendant que les ouvriers retiraient le sol contaminé par les déchets. Aucun article susceptible d'avoir une importance archéologique n'a été découvert pendant les travaux.

La mise en œuvre de l'IRPH passe par des relations étroites avec les communautés et organisations autochtones et des consultations régulières.

Le Bureau de gestion des déchets historiques des LNC et les projets de l'Initiative dans la région de Port Hope (IRPH) sont situés sur les terres ancestrales des Premières Nations des Mississaugas visées par les traités Williams. Les LNC leur sont reconnaissants de travailler sur ces terres, à proximité de cours d'eau importants sur le plan traditionnel et culturel, sur lesquelles vivent les peuples autochtones depuis des temps immémoriaux.

Les progrès en chiffres

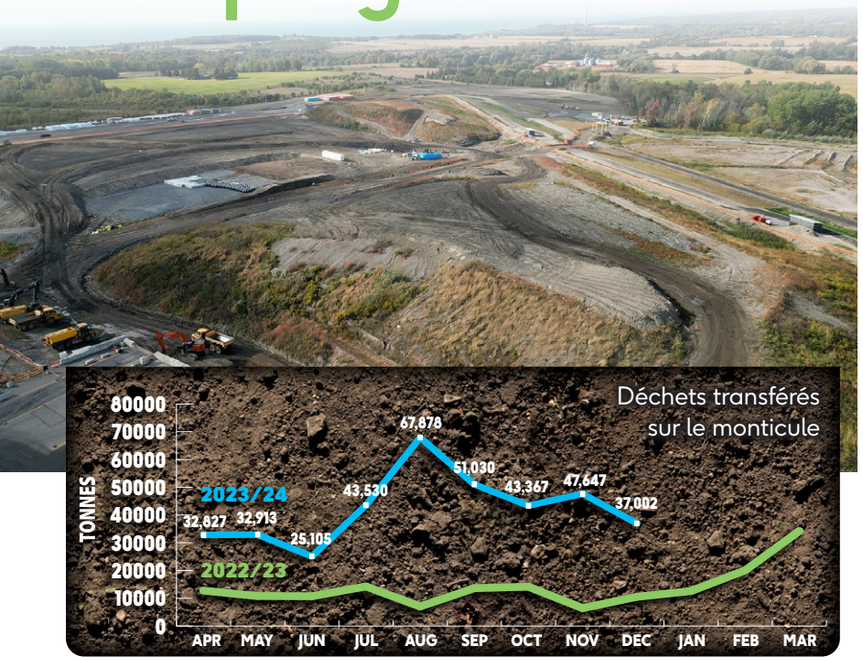

Installation de gestion à long terme des déchets de Port Hope

Plus de 1,8 million de tonnes de déchets radioactifs historiques de faible activité ont été retirées en toute sécurité de la collectivité de Port Hope et placées dans des installations de stockage à long terme.

Déchets stockés à ce jour

La lagune Chemetron

Les travaux d'excavation du sol sur ce site industriel situé à proximité du secteur riverain de Port Hope sont terminés et le site a été remblayé. Les travaux de remise en état sont prévus en 2024.

Déchets stockés à ce jour

Déchets stockés à ce jour

Le port de Port Hope et la jetée centrale

Les travaux de soutènement et de réparation des enceintes du port se poursuivent. Les travaux d'excavation sur la jetée centrale commenceront en 2024, plus tôt que prévu. À la fin de l'année 2023, plus de 90 000 tonnes de déchets provenant du port ont été stockées à long terme.

Déchets stockés à ce jour

Le secteur des aqueducs Ouest

Les travaux d'assainissement sont terminés à l'extrémité ouest du chantier, situé sur la plage Ouest du Port Hope, et la zone a été remblayée. Le nettoyage se poursuit à l'extrémité Est du site et les travaux de restauration devrait commencer en 2024.

Le parc du Centre récréatif Lions

Les travaux d'assainissement devraient être terminés en 2024, et les travaux de restauration devraient commencer par la suite.

Veuillez noter que le stationnement du Centre Lions et de la Légion reste ouvert et accessible.

Déchets stockés à ce jour

Le ravin de la promenade Highland Sud

La mobilisation du chantier a commencé et l'accès à la zone de travail se fera par la promenade Highland. On peut s'attendre à une augmentation de la circulation, à l'installation de clôtures de chantier et à la présence de travailleurs dans le secteur tout au long de l'année.

Travaux terminés récemment

Fins des travaux sur le premier ensemble de sites dans le secteur riverain. Le propriétaire pourra décider de l'utilisation de ces sites après les travaux d'excavation et de restauration.

Le ravin de la rue Strachan

Les viaducs

Statistiques sur l'assainissement des propriétés privées

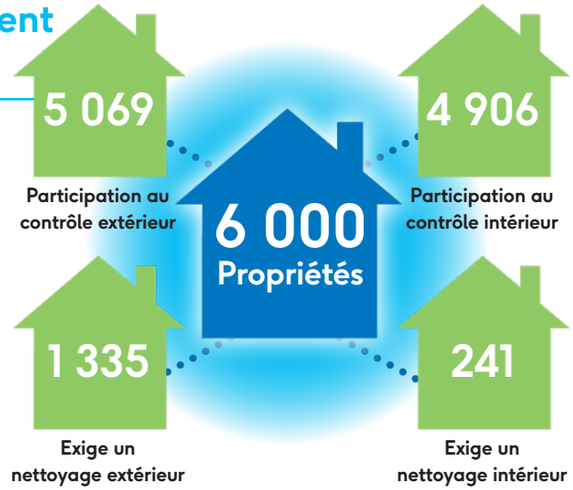

Chantiers actifs

Site de l'ancienne usine de gazéification du charbon

La préparation du site a commencé, y compris l'installation d'une plateforme d'accès pour les véhicules et d'un réservoir d'eau. Le nettoyage commencera en 2024 et une partie de la rue Alexander (de la rue John à la rue Smith) sera fermée au public. Les travaux de restauration sont prévus en 2025.

Le ravin de la rue Alexander

Les travaux de préparation du chantier, y compris l'abatage d'arbres et d'arbustes, ont commencé. Les travaux d'excavation devraient durer de 12 à 18 mois. L'accès au site se fera par la rue Hayward, au Sud, et par la rue Alexander, au Sud.

Le point sur la modification des critères de nettoyage

Les LNC proposent de modifier les critères de nettoyage de l'IRPH. On se sert d'une approche axée sur le risque pour trouver un seuil qui protège la santé humaine et l'environnement. Cela fait partie d'un examen rigoureux, en collaboration avec la Commission canadienne de sûreté nucléaire et d'autres organismes de réglementation.

Trouvez toute l'information sur notre site Web : https://www.phai.ca/application-to-change-the-phai-cleanup-criteria/

N'hésitez pas à revenir pour obtenir de l'information et des nouvelles au fur et à mesure de l'avancement du processus. Vous pouvez aussi nous contacter pour parler à l'un de nos experts.

Activités communautaires en 2023

Les LNC sont fiers de rendre hommage aux militaires canadiens lors des cérémonies du jour du Souvenir, au cénotaphe de Port Hope.

Nous tenons à remercier toutes les personnes qui ont pris le temps de s'arrêter à notre kiosque de la foire d'automne de Port Hope pour poser des questions ou faire des commentaires.

Le personnel des LNC de Port Hope est fier d'avoir recueilli plus de 15 000 $ dans le cadre de la campagne annuelle de soutien à Centraide Northumberland!

Salmon Run de Port Hope, en septembre. Le personnel a donné un aperçu des pratiques des LNC en matière de surveillance environnementale et d'échantillonnage de l'eau dans le cadre des travaux de l'IRPH. Les LNC sont résolus à protéger l'eau, la vie aquatique et l'environnement pendant les activités de nettoyage.

Cette année encore, le personnel et les entrepreneurs des LNC (ECC, York1, RadSafe) ont fait un excellent travail de collecte de dons pour la banque alimentaire Northumberland Fare Share. Plus de 700 livres de nourriture ont aidé un grand nombre de familles locales pendant la période des fêtes de fin d'année 2023.

Nous aimerions connaître votre opinion!

Au fur et à mesure que le projet de Port Hope avance, les LNC mèneront à nouveau une enquête téléphonique auprès des habitants pour sonder leur opinion relativement aux travaux de nettoyage et à la gestion sûre à long terme des déchets radioactifs historiques de faible activité dans la région de Port Hope.

L'enquête sera réalisée par un organisme tiers, CCI. Cette enquête permet d'orienter les efforts de communication des LNC, et votre contribution est précieuse. N'hésitez pas à y participer.

La participation à l'enquête est facultative et toutes les réponses restent confidentielles.

Initiative dans la région de Port Hope

Bureau de gestion du Programme des déchets historiques

Tél: 905.885.0291 • Fax: 905.885.9344
PHAI.ca • info@phai.ca

Trouvez-nous sur Facebook
Suivez-nous sur Twitter
Suivez-nous sur Instagram
Aimez-nous sur LinkedIn